

# Estimaciones agrícolas

Informe semanal

15 de junio de 2023

Secretaría de Agricultura,  
Ganadería y Pesca



Ministerio de Economía  
**Argentina**

## INFORME SEMANAL al 15 de junio 2023

### Índice

- ✓ Panorama Agroclimático
  - Precipitaciones
  - Temperaturas
  - Estado de las reservas hídricas
- ✓ Evolución de los cultivos al 15/06/2023
  - Cosecha Fina, Campaña 23/24 (Cártamo, Cebada, Garbanzo, Trigo)
  - Cosecha Gruesa, Campaña 22/23 (Algodón, Maíz, Maní, Poroto, Soja, Sorgo)
- ✓ Mapa de delegaciones
- ✓ Avance de la cosecha de algodón 22/23
- ✓ Avance de la cosecha de maíz 22/23
- ✓ Avance de la cosecha de maní 22/23
- ✓ Avance de la cosecha de soja 22/23
- ✓ Avance de la cosecha de sorgo 22/23
- ✓ Avance de la siembra de cebada 23/24
- ✓ Avance de la siembra de trigo 23/24
- ✓ Área sembrada de Granos y Algodón, 2012/2013 - 2021/2022
- ✓ Volúmenes de producción de Granos y Algodón, 2012/2013 - 2021/2022
- ✓ Producción de cultivos en la República Argentina, 2021/2022
- ✓ Humedad del suelo y aspecto del cultivo (Maíz)
- ✓ Humedad del suelo y aspecto del cultivo (Soja)
- ✓ Humedad del suelo y aspecto del cultivo (Trigo )

Si desea alguna aclaración respecto a la información presentada en este reporte, puede comunicarse con el 011-4349-2758 o vía e-mail a: [direstiagri@magyp.gob.ar](mailto:direstiagri@magyp.gob.ar)



# Panorama Agroclimático

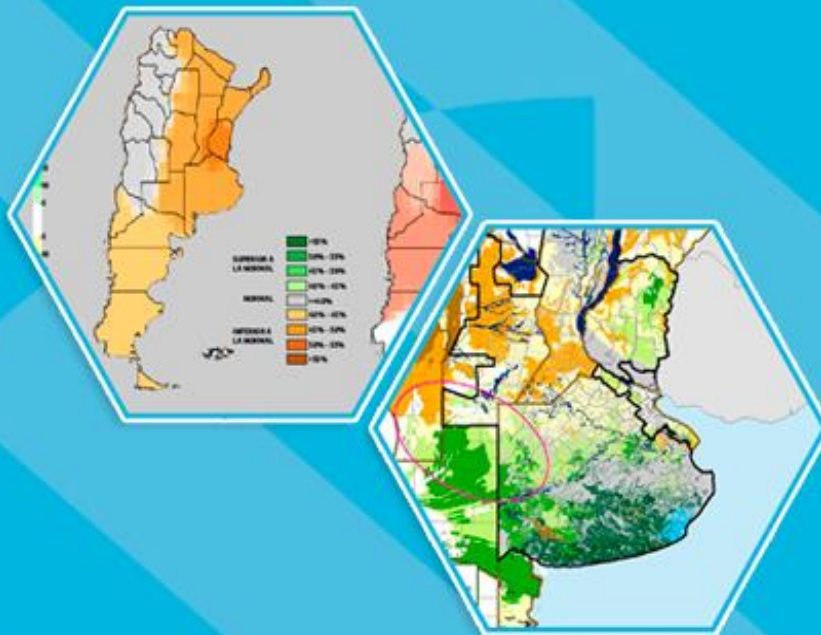

## PRECIPITACIONES

Los mayores acumulados de la semana se registraron en la región cordillerana de Patagonia, provenientes de lluvias y nevadas, donde se destacan Bariloche (59mm), El Bolsón (54mm) y Esquel (36mm). Fuera de esta región solo se superaron los 20mm en Misiones, con máximos locales en Bernardo de Irigoyen (47mm) e Iguazú (43mm) y en San Julián (29mm), Santa Cruz. En el resto del país las precipitaciones fueron escasas o nulas.

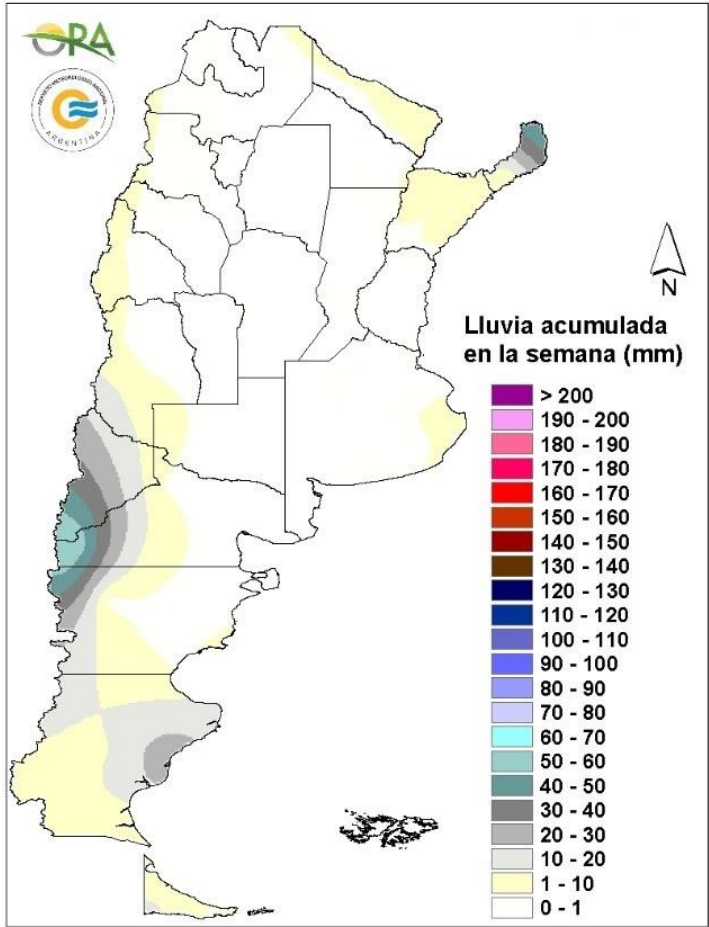

Precipitaciones acumuladas en la semana

No se esperan grandes acumulados en la semana. Durante toda la semana podrían darse lluvias y posibilidad de nieve en zonas cordilleranas de Patagonia. Entre jueves y viernes y también entre lunes y miércoles se esperan algunos eventos en Misiones y norte de Corrientes. Entre miércoles y jueves podría haber precipitaciones aisladas en Río Negro y sur de Buenos Aires. Entre lunes y martes se esperan lluvias aisladas en el este de Buenos Aires.

## TEMPERATURAS

Las temperaturas medias de los últimos siete días fueron levemente superiores a las normales en el norte del país, mientras que se dieron de acuerdo a lo esperado para la época del año en el resto del territorio argentino. Si bien el promedio semanal resultó normal, las temperaturas se mantuvieron por encima de la media hasta el fin de semana cuando irrumpió una masa de aire frío provocando un marcado descenso de las mismas. Durante los últimos días se registraron heladas agronómicas que afectaron a todas las provincias, excepto a Chaco, Formosa y Misiones. Las heladas meteorológicas se extendieron desde Patagonia hasta el norte de Córdoba, centro de Santa Fe y de Entre Ríos y a lo largo de la región cordillerana. La mínima semanal absoluta corresponde a Maquinchao (-10,5°C), mientras que en la región pampeana se destacan General Pico (-5,7°C) y Los Toldos (-5,7°C).

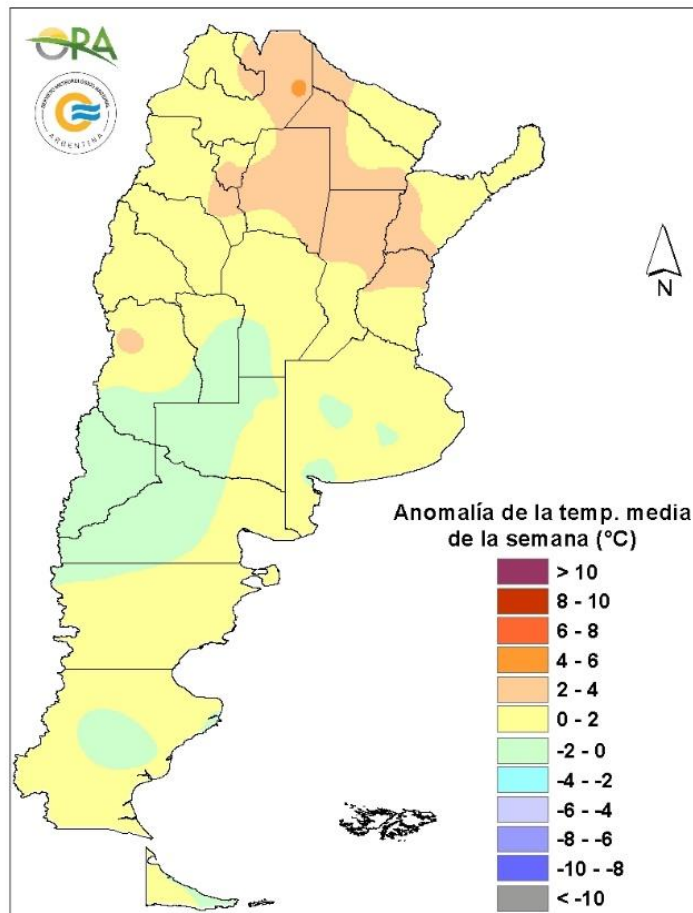

Anomalía de la temperatura media de la semana

Se esperan temperaturas medias normales a bajo lo normal en centro y norte del país, mientras que en el sur se esperan normales a sobre lo normal para la época. Entre miércoles y sábado se mantendrían temperaturas frías en todo el país, con posibilidad de heladas agronómicas y meteorológicas en el norte y centro de Argentina (principalmente entre miércoles y viernes). A partir del domingo y hasta el lunes se espera un leve repunte en las máximas principalmente en el norte del país y también algunos sectores del centro-norte. Para el sur y centro-sur se esperan temperaturas frías y posibilidad de heladas agronómicas. Con el ingreso de un nuevo sistema frontal entre lunes y martes, volverían a descender las temperaturas con posibilidad de heladas en Buenos Aires y La Pampa.

## ESTADO DE LAS RESERVAS HIDRICAS

El mapa corresponde a la estimación de contenido de agua en el primer metro de suelo para lotes con PASTURA IMPLANTADA O CAMPO NATURAL, según corresponda. Valores locales de reservas pueden consultarse en [http://www.ora.gob.ar/camp\\_actual\\_reservas.php](http://www.ora.gob.ar/camp_actual_reservas.php). Se observa un desecamiento generalizado en la mayor parte del país debido a la escasez de lluvias de la última semana. En Salta, Tucumán, Santiago del Estero, Formosa y este de Chaco predominan las reservas hídricas regulares, mientras que en el sudoeste de Chaco se mantienen los almacenajes insuficientes. En el noreste de Córdoba, centro-norte de Santa Fe, norte de Entre Ríos y en Corrientes desaparece la mayor parte de los excesos hídricos, prevaleciendo, en general, los niveles de humedad adecuados y óptimos. Por otro lado, en el sudoeste de Entre Ríos, sudoeste de Santa Fe, centro-sur de Córdoba, noroeste de Buenos Aires y noreste de La Pampa se mantienen las condiciones deficitarias en los almacenajes profundos, sin probabilidades de mejoras significativas durante la próxima semana, teniendo en cuenta el pronóstico de precipitaciones. En el centro-este de Buenos Aires predominan los niveles de humedad adecuados y ya no se observan polígonos clasificados con excesos hídricos, si bien se mantienen algunos sectores con reservas excesivas.

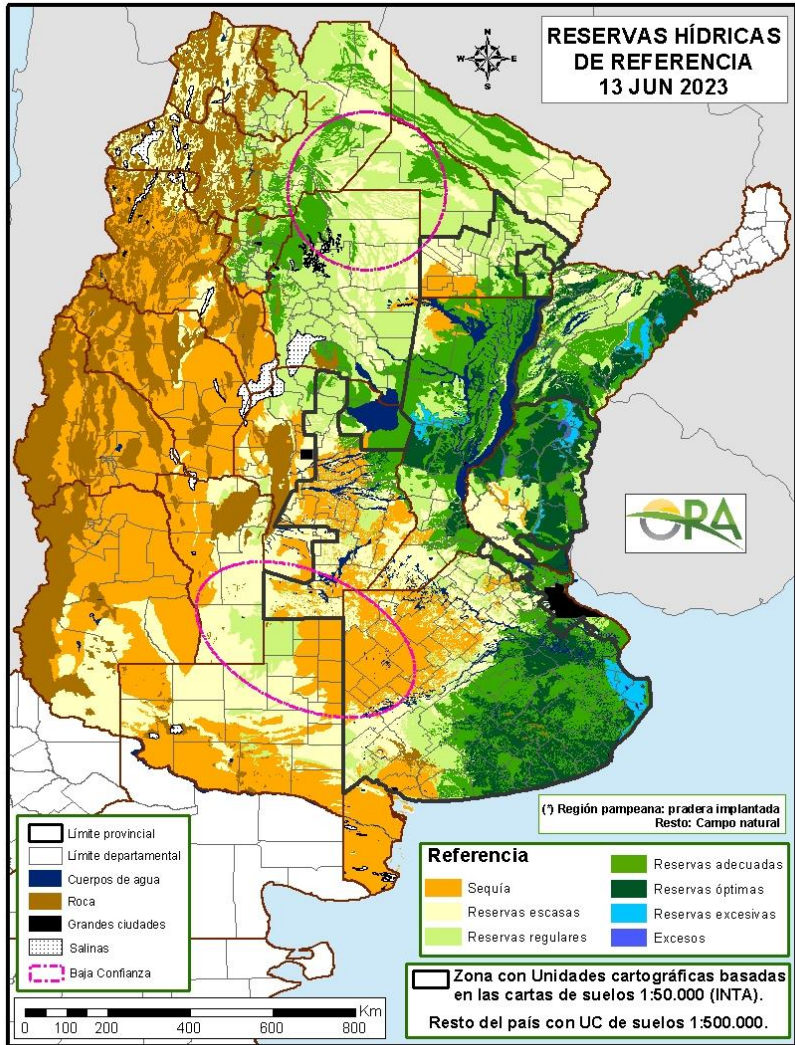

Mapa de reservas hídricas hecho a partir de datos meteorológicos del SMN y del INTA e información de suelos del INTA



# Estado de los Cultivos



## Cosecha Fina – Campaña 2023/2024

### CÁRTAMO

En la provincia de Salta, la siembra avanza con buen ritmo. Los lotes que ya emergieron presentan buen estado general.

### CEBADA



Las últimas precipitaciones registradas han permitido la recarga hídrica en varias zonas. No obstante hacia el oeste, las mismas aún son insuficientes para dar comienzo a las labores de siembra. Por otro lado, en la zona del sudeste, se reportan precipitaciones que dan como resultado una adecuada humedad edáfica e inclusive algunas zonas de exceso, lo que retrasa el avance de siembra.



Se han iniciado las labores de siembra en todo el ámbito provincial, y la misma ya se encuentra generalizada, con más del 60% de la superficie intencionada, ya implantada.

### GARBANZO

Continúa avanzando con buen ritmo la siembra en la zona de la delegación San Francisco, se estima la probabilidad de un incremento del área para este cultivo.

En Salta, avanza la siembra, alcanzando el 80% de la superficie intencionada. Los primeros lotes sembrados con buena implantación y buen estado general.



## TRIGO



Durante la última semana, no se han registrado precipitaciones relevantes, por lo que la situación hídrica no se ha modificado. Inclusive ante la ocurrencia de heladas, en la zona oeste de la provincia, ha empeorado, determinando que las labores de siembra sean nulas o incipientes y restringidas a zonas puntuales con adecuada humedad.

En la zona del sudeste, la humedad se encuentra en niveles adecuados, y la siembra avanza sin inconvenientes.

La región centro- norte, mantiene niveles adecuados de humedad, pero dentro de los límites, y si bien todavía no resulta limitante para el avance de la siembra, es imperiosa la ocurrencia de nuevas precipitaciones para permitir una adecuada implantación del cultivo.



La ausencia de precipitaciones durante éste último período, mantiene en general, la humedad en los primeros centímetros del perfil edáfico, y la misma disminuye en profundidad. Ante la prolongada sequía las napas han descendido drásticamente, y es necesaria la ocurrencia de precipitaciones importantes para permitir una adecuada recarga en el perfil.

Ante esta situación, la siembra se encuentra retrasada, y se acerca el fin de la fecha óptima para materiales de ciclo largo, lo que podría determinar una caída en la superficie a implantarse. La siembra a nivel provincial ya se encuentra generalizada con una superficie sembrada cercana al 70% sobre el total intencionado.

Los lotes ya emergidos, atraviesan etapas iniciales, en buen estado general.



Ante la ocurrencia de precipitaciones durante el último tiempo, se ha avanzado rápidamente en la siembra. Las condiciones de humedad son adecuadas, por lo que los primeros lotes emergidos se presentan en buenas condiciones. El avance de siembra a nivel provincial se ubica cercano al 30%.



ENTRE RÍOS

Continúa avanzando la siembra sin inconvenientes.



LA PAMPA

No se han registrado precipitaciones durante este último período, provocando que la humedad en el suelo sea limitante para el avance en la siembra. La misma se desarrolla en aquellas zonas con humedad adecuada, o en lotes cuyas técnicas de manejo han permitido mantenerla en niveles adecuados. Respecto a la campaña pasada, la siembra se encuentra retrasada.

Actualmente se están implantando trigos de ciclo largo/intermedio.



SANTA FE

Con la ocurrencia de precipitaciones con buenos milimetrajes, se han recargado los perfiles en la mayoría de las zonas productivas de la provincia, determinando que la intención de siembra para este cultivo, en general, se incremente. Tales aumentos en la superficie intencionada, son variables, dependiendo la zona.

La siembra con materiales de ciclo intermedio avanza con buen ritmo, estimándose que durante los próximos días comenzaría la siembra con materiales de ciclo corto.

Los lotes ya emergidos, presentan buen aspecto en general, y dependiendo de la intensidad de las heladas ocurridas, en algunos casos se reportan los típicos síntomas de daño foliar por heladas.

SANTIAGO  
DEL ESTERO

La ausencia de precipitaciones durante la semana informada, ha permitido que se avance rápidamente en la siembra.

En la zona de Quimilí, ante los retrasos en la cosecha de cultivos de gruesa, la siembra se encuentra demorada, pero avanzando sin inconvenientes.



En Jujuy, los lotes implantados se realizan bajo riego, con lo que los lotes emergidos presentan buen ritmo de crecimiento y estado general.

La siembra se encuentra finalizada en la provincia de Tucumán.

En Salta, la siembra se encuentra muy avanzada, y los lotes restantes son aquellos que se realizan en condiciones bajo riego, y avanza en función de la cosecha de cultivos de cosecha gruesa.

## Cosecha Gruesa – Campaña 2022/2023

### ALGODÓN



La cosecha del cultivo de algodón en el ámbito de la delegación Roque Sáenz Peña se aproxima al 70% de la superficie y los rendimientos promedian los 15 qq/ha. Los lotes restantes se desarrollan en etapas de capsulado a madurez comercial en condiciones generales regulares a buena.



Continúa la cosecha en la delegación Avellaneda. El avance viene siendo lento en todos los departamentos con rendimientos que oscilan entre 3 a 20 qq/ha.



En la delegación Quimilí no se registraron avances en la cosecha del cultivo cuyo inicio había sido incipiente en muy pocos lotes. Hay que considerar que las primeras cargas fueron muy pobres, por lo que algunos productores están esperando la madurez de las cargas más tardías.



La cosecha de algodón, en la delegación Salta, avanza condicionada por el retraso en alcanzar la madurez comercial de los lotes que aún se encuentran en pie. El rendimiento promedio para esta fibra, que en la última campaña ha visto incrementada la superficie destinada a su cultivo, cae debido a que actualmente el progreso de la recolección se realiza principalmente sobre lotes que no cuentan con posibilidad de riego complementario.

## MAÍZ



Continúa avanzando la cosecha en todo el ámbito provincial.

Los maíces de siembra temprana ya han sido cosechados en su totalidad, mientras que los de siembra tardía todavía se están trillando. Los lotes que se mantienen en pie, todavía mantienen un elevado contenido de humedad, y se estima que a partir de las últimas heladas ocurridas, que favorecen la pérdida de humedad, la cosecha avance rápidamente. Los rendimientos en general fueron bajos, y por debajo de los promedios históricos.



El cultivo aún mantiene elevados contenidos de humedad, lo que ha provocado que el avance en la cosecha sea lento y en algunos casos se encuentre detenida. Los rendimientos continúan siendo bajos.



Se ha iniciado incipientemente la cosecha de aquellos lotes que ya han alcanzado el estado de madurez comercial. Los restantes aún se encuentran en fases de llenado.

Los lotes cosechados presentan rendimientos altamente variables, y se espera a que se generalice la trilla, para evaluar la performance del cultivo.



Ha comenzado la cosecha de los lotes de segunda y tardíos en la jurisdicción de la delegación Paraná. Los resultados son dispares, pobres en su mayoría, con algunos lotes con buenos resultados. También se menciona que durante la presente semana se ha dado inicio a picado y embolsado de lotes de segunda con destino a consumo animal.



Ya han sido cosechados los maíces de siembra temprana, por lo que la cosecha actual se corresponde con aquellos de siembra tardía y de segunda ocupación. La ausencia de precipitaciones ha favorecido las condiciones de pérdida de humedad, permitiendo un rápido avance en la cosecha. El valor promedio de rendimiento en ningún caso supera los 80 qq/ha.



La cosecha se mantiene retrasada ante la elevada humedad ambiental.



En la zona norte de la provincia se ha iniciado incipientemente la cosecha. Los rendimientos obtenidos se encuentran por debajo de los valores históricos.

En el resto de la provincia, la cosecha avanza a medida que se registran descensos en la humedad de grano.

Se estima que ante las heladas registradas, se acelere tal situación, permitiendo avanzar en la trilla.

Los rendimientos obtenidos fueron bajos en general, pero se han reportado casos puntuales, en donde las siembras muy tardías, han favorecido al cultivo que se desarrolló con buenas condiciones, generando buenos rendimientos.



### SANTIAGO DEL ESTERO

Ante la ausencia de precipitaciones se ha iniciado la cosecha, aunque aún se mantienen elevados contenidos de humedad den grano para generalizar las tareas.



### NOA

La mayoría de los lotes ya ha alcanzado la madurez fisiológica, pero el elevado contenido de humedad impide generalizar la cosecha.

## MANÍ



### BUENOS AIRES

En la delegación Lincoln, a lo largo de la semana se ha dado un leve avance de cosecha, los rendimientos se mantienen estables.



### CÓRDOBA

En la delegación Laboulaye, avanza la cosecha en función de la humedad relativa del ambiente. Al momento, se ha logrado recolectar más del 50% de los lotes.

En la delegación Marcos Juárez, se observa poca carga de cajas en las plantas. Se estiman mermas importantes respecto a rindes de años anteriores.

En la delegación Río Cuarto, se mantienen las condiciones de alta humedad ambiental que demoran la cosecha del cultivo.

En la delegación Villa María, el cultivo de maní está todo arrancado. Se va trillando lentamente y a medida que se dan las condiciones. Los rendimientos son menores a los esperados al igual que la calidad.



En la delegación Salta, la cosecha de maní está próxima a su finalización. Con la totalidad de los lotes ya arrancados, solo resta la recolección de un pequeño porcentaje para culminar con la actual campaña.

## POROTO



En la delegación Jujuy, avanza el arrancado y acordonado de poroto, se espera la finalización de las mismas en las próximas semanas en la medida que haya disponibilidad de trilladora y las condiciones de humedad así lo permitan.

En la delegación Salta, en la última semana ha tomado impulso la cosecha de poroto alubia, principalmente sobre las grandes extensiones implantadas en el norte provincial. El resto de las variedades también registran importantes avances, habiendo culminado la recolección de poroto pallares en los valles calchaquies, por ejemplo.

## SOJA



Solo restan cosecharse lotes de segunda ocupación. La mayoría de estos lotes se encuentran ubicados en la zona del sudeste provincial. Las precipitaciones ocurridas y el contenido de humedad en grano, demoran el avance de las tareas.



Avanza con buen ritmo la cosecha. En la región sur provincial, se encuentra más avanzada, mientras que hacia el norte, la misma promedia el 70%. La totalidad de los lotes se encuentran en madurez comercial.



La cosecha se encuentra prácticamente finalizada y restan por trillarse algunos lotes de soja de segunda ocupación. Los rendimientos obtenidos fueron bajos, producto de la intensa sequía ocurrida.



La cosecha a nivel provincial se encuentra prácticamente finalizada, restando algunos lotes emplazados en la zona norte.



Quedan en pie algunos lotes ubicados en la zona este, dónde se ubica la delegación Quimilí. Lo extendido en la fecha de siembra explica esta situación.



La actual campaña se aproxima a su fin. Los rendimientos han mostrado una amplia heterogeneidad, basada en la variabilidad de las precipitaciones entre las distintas zonas productivas.



## SORGO



Avanza la cosecha con buen ritmo, restringida a la pérdida de humedad en grano, que aún se mantiene elevada.

Se estima que luego de las últimas heladas, se acelere el proceso, y se incremente el ritmo de avance en la trilla.



El ritmo de avance en la cosecha lo determina el contenido de humedad en grano.

En el caso de aquellos lotes de siembras muy tardías y que aún se encontraban en fases de llenado, las últimas heladas, han cortado el ciclo, dando inicio a la etapa de madurez, a la espera del descenso en la humedad para ser cosechados.



La cosecha se encuentra próxima a finalizar, con un importante porcentaje de avance en la trilla a nivel provincial.



Solo restan algunos lotes, que aún mantienen elevada humedad, para dar por finalizada la cosecha que actualmente y a nivel provincial se ubica en el 93%.



Ante la ausencia de precipitaciones avanza la cosecha sin inconvenientes y solamente limitada por el contenido de humedad en grano.



La cosecha continua en la zona del oeste provincial, que corresponde a la delegación Santiago del Estero. Las buenas condiciones climáticas favorecen el avance en las tareas, que se desarrollan con buen ritmo.



El ritmo de avance en la cosecha es moderado, ya que aún los contenidos de humedad son elevados, ralentizando la trilla.

# MAPA DE DELEGACIONES

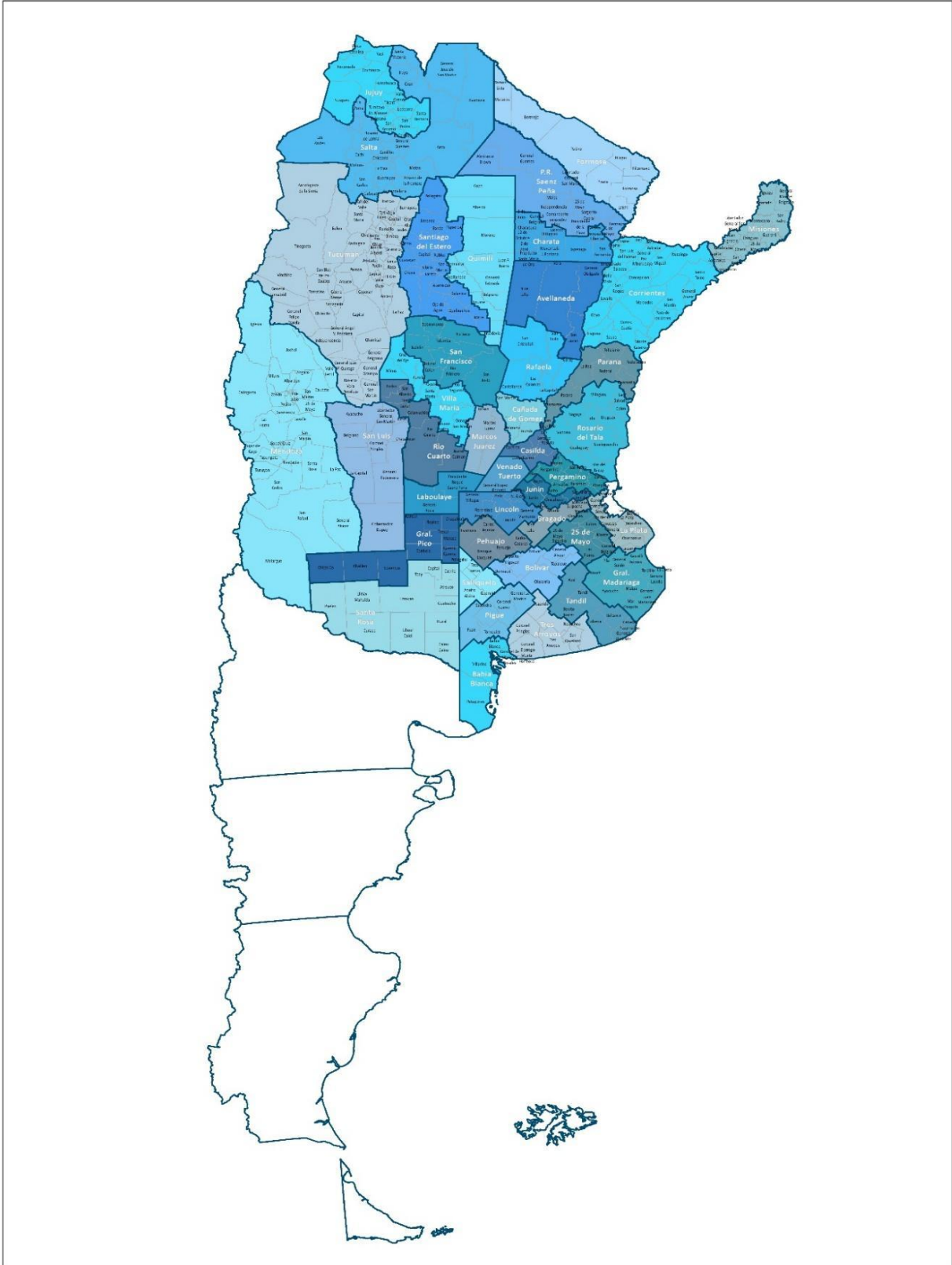



# Anexo



**AVANCE DE LA COSECHA DE ALGODÓN**

CAMPAÑA: 2022/2023 (\*)

DELEGACIÓN	ÁREA SEMBRADA <i>Hectáreas</i>	11/05	18/05	24/05	01/06	08/06	15/06
		%	%	%	%	%	%
Río Cuarto	800				10	30	70
San Francisco	200	100	100	100	100	100	100
Villa María	350						
<b>CORDOBA</b>	<b>1.350</b>	15	15	15	21	33	56
<b>CORRIENTES</b>	60	100	100	100	100	100	100
Charata	100.100	40	43	52	66	74	83
Pcia. R.S.Peña	67.600	18	25	30	36	59	70
<b>CHACO</b>	<b>167.700</b>	31	36	43	54	68	78
<b>FORMOSA</b>	4.000	30	50	70	80	85	87
<b>SALTA</b>	15.515	15	20	35	50	65	80
<b>SANLUIS</b>	5.000		19	34	65	84	90
<b>SANTA FE</b>	77.500	36	52	54	56	62	67
STGO. ESTERO (Quimilí)	111.300				20	20	20
STGO. ESTERO	69.500	61	68	75	80	88	84
<b>SANTIAGO DEL ESTERO</b>	<b>180.800</b>	23	26	29	42	45	44
<b>TOTAL PAÍS</b>	<b>451.925</b>	<b>28</b>	<b>34</b>	<b>39</b>	<b>50</b>	<b>58</b>	<b>62</b>
	<i>22/23</i>						
	<b>504.402</b>	<b>39</b>	<b>44</b>	<b>49</b>	<b>53</b>	<b>56</b>	<b>59</b>

(\*) Cifras Provisorias

**AVANCE DE LA COSECHA DE MAIZ**  
CAMPAÑA: 2022/2023 (\*)

DELEGACIÓN	ÁREA SEMBRADA <i>Hectáreas</i>	11/05	18/05	24/05	01/06	08/06	15/06
		%	%	%	%	%	%
Bahía Blanca	17.900					2	8
Bolívar	196.250	55	68	75	77	82	85
Bragado	155.700	24	24	47	47	47	47
General Madariaga	120.400	16	39	41	42	42	52
Junín	213.000	60	70	100	100	100	100
La Plata	34.550	45	55	60	70	75	78
Lincoln	317.000	44	54	57	61	67	71
Pehuajó	379.500	100	100	100	100	100	100
Pergamino	153.100	28	39	44	54	45	64
Pigüé	148.000	35	35	41	43	53	70
Salliqueló	250.000	98	100	100	100	100	100
Tandil	347.000						
Tres Arroyos	348.257		1	1	5	8	17
25 de Mayo	183.107	50	68	74	79	84	86
<b>BUENOS AIRES</b>	<b>22/23</b>	<b>41</b>	<b>45</b>	<b>51</b>	<b>53</b>	<b>55</b>	<b>60</b>
	<b>21/22</b>	<b>52</b>	<b>56</b>	<b>60</b>	<b>63</b>	<b>67</b>	<b>70</b>
Laboulaye	467.073	11	22	27	29	34	42
Marcos Juárez	493.800	66	69	69	69	74	75
Río Cuarto	734.400	14	21	26	35	40	42
San Francisco	763.977	29	32	37	42	48	53
Villa María	565.900	33	35	41	50	50	60
<b>CÓRDOBA</b>	<b>22/23</b>	<b>28</b>	<b>33</b>	<b>38</b>	<b>43</b>	<b>48</b>	<b>52</b>
	<b>21/22</b>	<b>39</b>	<b>42</b>	<b>46</b>	<b>53</b>	<b>59</b>	<b>64</b>
Paraná	145.580	88	88	89	89	90	97
Rosario del Tala	343.500	86	89	91	91	92	95
<b>ENTRE RÍOS</b>	<b>22/23</b>	<b>87</b>	<b>89</b>	<b>90</b>	<b>90</b>	<b>91</b>	<b>96</b>
	<b>21/22</b>	<b>91</b>	<b>91</b>	<b>92</b>	<b>94</b>	<b>95</b>	<b>96</b>
General Pico	453.900	44	49	49	54	59	69
Santa Rosa	220.000	36	41	41	41	53	58
<b>LA PAMPA</b>	<b>22/23</b>	<b>41</b>	<b>46</b>	<b>46</b>	<b>50</b>	<b>57</b>	<b>66</b>
	<b>21/22</b>	<b>34</b>	<b>38</b>	<b>40</b>	<b>43</b>	<b>47</b>	<b>48</b>
Avellaneda	143.500	1	1	1	1	1	1
Cañada de Gómez	279.821	66	66	66	66	66	66
Casilda	198.400	20	22	22	22	35	51
Rafaela	409.190	76	76	76	76	77	77
Venado Tuerto	195.000	80	88	90	92	94	100
<b>SANTA FE</b>	<b>22/23</b>	<b>52</b>	<b>54</b>	<b>55</b>	<b>55</b>	<b>58</b>	<b>62</b>
	<b>21/22</b>	<b>70</b>	<b>71</b>	<b>72</b>	<b>73</b>	<b>75</b>	<b>76</b>
CATAMARCA	18.200						
CORRIENTES	11.000	100	100	100	100	100	100
CHACO (Charata)	128.200			1	3	7	14
CHACO (Pcia. R. S. Peña)	150.610						
FORMOSA	46.100						
JUJUY	8.808						
MISIONES	34.304	73	80	85	90	95	97
SALTA	333.850				1	2	8
SAN LUIS	439.000	33	48	57	68	72	78
STGO. ESTERO	164.000			8	12	21	25
STGO. ESTERO (Quimilí)	614.100						0
TUCUMÁN	87.470						0
<b>TOTAL PAÍS</b>	<b>22/23</b>	<b>32</b>	<b>37</b>	<b>40</b>	<b>43</b>	<b>46</b>	<b>51</b>
	<b>21/22</b>	<b>42</b>	<b>45</b>	<b>48</b>	<b>53</b>	<b>57</b>	<b>61</b>

(\*) Cifras Provisorias

### AVANCE DE LA COSECHA DE MANI

CAMPAÑA: 2022/2023 (\*)

DELEGACIÓN	ÁREA A SEMBRAR Hectáreas	11/05 %	18/05 %	24/05 %	01/06 %	08/06 %	15/06 %
<b>BUENOS AIRES</b>	<b>50.131</b>	30	54	58	74	80	89
<b>CATAMARCA</b>	<b>1.100</b>	50	80	100	100	100	100
Laboulaye	70.144		16	26	28	36	53
Marcos Juárez	20.500	15	17	35	38	88	97
Río Cuarto	107.800	15	23	35	42	61	80
San Francisco	11.500	40	53	53	80	90	100
Villa María	50.000	21	35	46	55	61	67
<b>CÓRDOBA</b>	<b>259.944</b>	13	24	35	50	57	72
<b>JUJUY</b>	<b>200</b>	40	50	100	100	100	100
<b>LA PAMPA</b>	<b>16.577</b>	34	59	59	76	96	97
<b>SALTA</b>	<b>3.710</b>	3	12	32	56	73	92
<b>SAN LUIS</b>	<b>17.000</b>	52	76	91	95	98	100
<b>SANTA FE</b>	<b>8.000</b>	45	55	55	55	68	75
<b>TUCUMAN</b>	<b>810</b>	55	55	100	100	100	100
<b>TOTAL PAÍS</b>	<b>357.472</b>	<b>18</b>	<b>33</b>	<b>42</b>	<b>50</b>	<b>64</b>	<b>78</b>
	21/22 415.000	13	23	36	48	65	81

(\*) Cifras Provisorias

## AVANCE DE LA COSECHA DE SOJA

CAMPAÑA: 2022/2023 (\*)

DELEGACIÓN		ÁREA SEMBRADA <i>Hectáreas</i>	11/05	18/05	24/05	01/06	08/06	15/06
			%	%	%	%	%	%
Bolívar	1ª	184.000	52	71	90	91	100	100
	2ª	128.200	18	44	60	75	85	91
Bragado	1ª	303.500	99	99	100	100	100	100
	2ª	200.600	40	59	79	96	96	100
General Madariaga	1ª	35.400	71	95	98	99	100	100
	2ª	43.150	21	53	63	66	85	85
Junín	1ª	274.000	75	90	100	100	100	100
	2ª	204.000	10	10	41	100	100	100
La Plata	1ª	50.000	90	100	100	100	100	100
	2ª	25.380	38	48	69	90	100	100
Lincoln	1ª	471.000	99	99	100	100	100	100
	2ª	226.000	8	24	71	84	94	98
Pehuajó	1ª	362.655	100	100	100	100	100	100
	2ª	177.382	100	100	100	100	100	100
Pergamino	1ª	499.350	78	92	99	100	100	100
	2ª	232.465	24	38	58	88	88	100
Pigüé	1ª	116.000	81	100	100	100	100	100
	2ª	39.000	81	100	100	100	100	100
Salliqueló	1ª	154.000	44	63	81	88	100	100
	2ª	56.000	1	4	30	50	87	95
Tandil	1ª	174.889	52	78	86	97	100	100
	2ª	323.019	24	48	58	64	72	76
Tres Arroyos	1ª	136.516	28	38	43	52	61	83
	2ª	224.164	10	21	26	38	48	81
25 de Mayo	1ª	233.315	100	100	100	100	100	100
	2ª	158.685	66	76	90	95	100	100
<b>BUENOS AIRES</b>	<b>22/23</b>	<b>5.032.670</b>	60	72	82	89	93	96
	<b>21/22</b>	<b>5.036.304</b>	71	79	88	94	97	99
Laboulaye	1ª	440.583	67	97	100	100	100	100
	2ª	223.990		65	92	97	100	100
Marcos Juárez	1ª	562.400	100	100	100	100	100	100
	2ª	236.650	77	92	100	100	100	100
Río Cuarto	1ª	1.026.600	95	100	100	100	100	100
	2ª	88.600	92	100	100	100	100	100
San Francisco	1ª	734.983	89	99	100	100	100	100
	2ª	200.027	37	57	84	90	100	100
Villa María	1ª	620.800	100	100	100	100	100	100
	2ª	133.800	24	50	70	87	100	100
<b>CÓRDOBA</b>	<b>22/23</b>	<b>4.268.433</b>	82	94	98	99	100	100
	<b>21/22</b>	<b>4.212.534</b>	97	99	100	100	100	100
Paraná	1ª	161.550	81	91	95	99	100	100
	2ª	156.800		4	23	51	67	92
Rosario del Tala	1ª	379.500	35	40	46	60	85	100
	2ª	299.000	9	13	16	30	50	75
<b>ENTRE RÍOS</b>	<b>22/23</b>	<b>996.850</b>	28	37	45	60	77	93
	<b>21/22</b>	<b>1.084.100</b>	42	64	86	91	97	99



### AVANCE DE LA COSECHA DE SOJA (cont)

CAMPAÑA: 2022/2023 (\*)

DELEGACIÓN		ÁREA SEMBRADA <i>Hectáreas</i>	11/05	18/05	24/05	01/06	08/06	15/06
			%	%	%	%	%	%
General Pico	1ª	322.800	80	93	100	100	100	100
	2ª	43.900					66	100
Santa Rosa	1ª	59.500	71	89	100	100	100	100
	2ª	5.250	12	82	100	100	100	100
<b>LA PAMPA</b>	<b>22/23</b>	<b>431.450</b>	<b>68</b>	<b>83</b>	<b>90</b>	<b>90</b>	<b>97</b>	<b>100</b>
	21/22	393.500	67	78	90	97	100	100
Avellaneda	1ª	130.000	9	26	36	78	90	83
	2ª	122.000	11	16	34	80	91	93
Cañada de Gómez	1ª	519.284	98	100	100	100	100	100
	2ª	219.015	48	76	82	91	100	100
Casilda	1ª	440.000	96	100	100	100	100	100
	2ª	120.000	7	73	90	100	100	100
Rafaela	1ª	552.848	65	93	96	97	100	100
	2ª	224.260	13	38	43	43	70	95
Venado Tuerto	1ª	380.000	100	100	100	100	100	100
	2ª	150.000	100	100	100	100	100	100
<b>SANTA FE</b>	<b>22/23</b>	<b>2.857.407</b>	<b>69</b>	<b>86</b>	<b>88</b>	<b>93</b>	<b>97</b>	<b>99</b>
	21/22	2.877.651	85	88	92	95	99	100
<b>CATAMARCA</b>	1ª	24.500	50	60	80	86	95	100
	2ª	18.000	30	40	80	90	100	100
<b>CORRIENTES</b>	1ª	5.000	100	100	100	100	100	100
	2ª	1.000	100	100	100	100	100	100
<b>CHACO (Charata)</b>	1ª	275.900	10	24	30	30	76	87
	2ª	52.934	12	33	35	71	92	98
<b>CHACO (Pcia. R. S. Peña)</b>	1ª	234.800	3	8	14	24	58	68
	2ª	58.500	3	9	14	24	41	66
<b>FORMOSA</b>	1ª	14.220		20	30	35	48	70
	2ª	1.100		30	40	45	60	75
<b>JUJUY</b>	1ª	3.700	20	30	61	97	97	97
	2ª	4.099	20	30	60	100	100	100
<b>MISIONES</b>		3.988	84	91	97	100	100	100
<b>SALTA</b>	1ª	249.554	14	35	48	62	83	96
	2ª	60.091	13	34	48	63	83	96
<b>SAN LUIS</b>	1ª	224.900	77	93	99	100	100	100
	2ª	2.700		21	46	92	100	100
<b>STGO. ESTERO</b>	1ª	125.000	9	19	55	90	100	100
	2ª	99.500	11	21	60	90	100	100
<b>STGO. ESTERO (Quimilí)</b>	1ª	708.000	10	20	55	57	95	95
	2ª	187.500	10	20	57	57	90	90
<b>TUCUMÁN</b>	1ª	98.580	41	51	78	90	98	100
	2ª	66.350	43	53	79	90	100	100
<b>TOTAL PAÍS</b>	<b>22/23</b>	<b>16.106.726</b>	<b>59</b>	<b>72</b>	<b>81</b>	<b>86</b>	<b>94</b>	<b>97</b>
	21/22	16.094.383	76	84	91	95	98	99

(\*) Cifras Provisorias

## AVANCE DE LA COSECHA DE SORGO

CAMPAÑA: 2022/2023 (\*)

DELEGACIÓN	ÁREA SEMBRADA Hectáreas	11/05	18/05	24/05	01/06	08/06	15/06	
		%	%	%	%	%	%	
Bahía Blanca	8.000							
Bolívar	2.300	35	57	69	78	86	87	
Bragado	1.700							
General Madariaga	1.800							
Junín	7.600			47	100	100	100	
La Plata	10.000	54	65	70	80	72	88	
Lincoln	20.000			13	81	88	96	
Pehuajó	6.050		100	100	100	100	100	
Pergamino	10.750	20	30	40	50	49	60	
Pigüé	10.000	20	20	32	36	50	72	
Salliqueló	21.000	33	53	76	87	100	100	
Tandil	0							
Tres Arroyos	5.445							
25 de Mayo	6.049		10	25	40	70	100	
<b>BUENOS AIRES</b>	<b>22/23</b>	<b>110.694</b>	15,9	29	45	70	77	87
	<b>21/22</b>	<b>120.971</b>	49	53	59	61	71	80
Laboulaye	9.483	17	32	36	48	59	71	
Marcos Juárez	15.900			12	12	18	23	
Río Cuarto	21.950	100	100	100	100	100	100	
San Francisco	60.000	51	58	65	73	79	86	
Villa María	10.400	6	20	34	41	46	54	
<b>CÓRDOBA</b>	<b>22/23</b>	<b>117.733</b>	42	49	56	62	68	77
	<b>21/22</b>	<b>165.920</b>	40	52	61	71	76	84
Paraná	36.950	43	61	74	86	92	98	
Rosario del Tala	54.000	30	35	39	45	52	75	
<b>ENTRE RÍOS</b>	<b>22/23</b>	<b>90.950</b>	36	46	54	62	69	85
	<b>21/22</b>	<b>97.460</b>	66	76	84	84	86	93
General Pico	1.700						100	
Santa Rosa	14.500		13	13	13	63	94	
<b>LA PAMPA</b>	<b>22/23</b>	<b>16.200</b>	0	8	8	8	39	93
	<b>21/22</b>	<b>65.600</b>	0	11	27	38	54	59
Avellaneda	49.800				4	7	7	
Cañada de Gómez	23.543	28	51	61	68	68	70	
Casilda	30.000	73	85	85	85	100	100	
Rafaela	65.100	27	49	52	52	71	88	
Venado Tuerto	7.000	90	95	95	98	100	100	
<b>SANTA FE</b>	<b>22/23</b>	<b>175.443</b>	33	47	51	54	62	66
	<b>21/22</b>	<b>193.416</b>	64	68	71	75	87	89
CATAMARCA	1.700							
CORRIENTES	5.500	100	100	100	100	100	100	
CHACO (Charata)	31.480	1	1	2	12	17	19	
CHACO (Pcia. R. S. Peña)	34.900							
FORMOSA	20.000							
JUJUY	1.050							
MISIONES	0							
SALTA	26.990		5	15	30	45	55	
SAN LUIS	20.000	20	55	78	90	94	98	
STGO. ESTERO	53.500				4	20	50	
STGO. ESTERO (Quimilí)	74.150							
TUCUMÁN	7.500							
<b>TOTAL PAÍS</b>	<b>22/23</b>	<b>787.790</b>	<b>21</b>	<b>28</b>	<b>34</b>	<b>42</b>	<b>48</b>	<b>54</b>
	<b>21/22</b>	<b>943.151</b>	<b>37</b>	<b>44</b>	<b>52</b>	<b>59</b>	<b>68</b>	<b>72</b>

(\*) Cifras Provisorias

**AVANCE DE LA SIEMBRA DE CEBADA**

CAMPAÑA: 2023/2024 (\*)

DELEGACIÓN	ÁREA SEMBRADA Hectáreas	11/05	18/05	24/05	01/06	08/06	15/06	
		%	%	%	%	%	%	
Bahía Blanca	58.500				10	17	32	
Bolívar	94.300					7	19	
Bragado	32.700					0	20	
General Madariaga	13.600						19	
Junín	9.100						5	
La Plata	2.500					10	16	
Lincoln	16.000						3	
Pehuajó	54.610							
Pergamino	14.500					0	15	
Pigüé	239.000				10	20	40	
Salliqueló	102.000							
Tandil	280.000					2	7	
Tres Arroyos	469.146		1	1	5	13	26	
25 de Mayo	30.791						10	
<b>BUENOS AIRES</b>	<b>23/24</b> <b>22/23</b>	<b>1.416.747</b> 1.566.315	0,0 0	0 0	0 4	4 9	9 20	20 34
Laboulaye	10.613						86	
Marcos Juárez	0						18	
Río Cuarto	3.500						0	
San Francisco	8.000					42	74	
Villa María	1.500						25	
<b>CÓRDOBA</b>	<b>23/24</b> <b>22/23</b>	<b>23.613</b> 29.677	0 0	0 0	0 6	0 22	14 36	63 61
Paraná	2.500					38	80	
Rosario del Tala	5.500						60	
<b>ENTRE RÍOS</b>	<b>23/24</b> <b>22/23</b>	<b>8.000</b> 6.700	0 0	0 0	0 36	0 64	12 64	67 64
General Pico	38.200						8	
Santa Rosa	80.100							
<b>LA PAMPA</b>	<b>23/24</b> <b>22/23</b>	<b>118.300</b> 127.530	0 13	0 13	0 13	0 13	0 15	2 19
Avellaneda	0							
Cañada de Gómez	3.000							
Casilda	2.500							
Rafaela	4.000					100	100	
Venado Tuerto	8.900		45	50	50	55	65	75
<b>SANTA FE</b>	<b>23/24</b> <b>22/23</b>	<b>18.400</b> 23.882	22 19	24 26	24 26	27 49	53 72	55 82
STGO. ESTERO	14.000			17	50	100	100	
STGO. ESTERO (Quimilí)	7.900				28	100	100	
<b>SANTIAGO DEL ESTERO</b>	<b>23/24</b> <b>22/23</b>	<b>21.900</b> 20.700	0 0	0 22	11 47	42 52	100 60	100 89
<b>TOTAL PAÍS</b>	<b>23/24</b> <b>22/23</b>	<b>1.606.960</b> 1.774.954	<b>0</b> 1	<b>1</b> 2	<b>1</b> 6	<b>4</b> 11	<b>10</b> 21	<b>21</b> 35

(\*) Cifras Provisorias

**AVANCE DE LA SIEMBRA DE TRIGO**  
CAMPAÑA: 2023/2024 (\*)

DELEGACIÓN		ÁREA SEMBRADA	11/05	18/05	24/05	01/06	08/06	15/06
		Hectáreas	%	%	%	%	%	%
Bahía Blanca	T. pan	95.000				8	17	26
	T. fideo	9.000						20
Bolívar	T. pan	99.100					4	15
	T. fideo	3.800					4	16
Bragado	T. pan	187.000						15
	T. fideo	260						50
General Madariaga		46.505						
Junín		190.700					3	11
La Plata		47.000						8
Lincoln		260.000				1	2	12
Pehuajó	T. pan	160.000						
	T. fideo	460						
Pergamino	T. pan	250.000						9
	T. fideo	350						
Pigüé	T. pan	291.000				10	20	40
	T. fideo	14.000				10	20	40
Salliqueló	T. pan	232.000						
	T. fideo	1.800						
Tandil	T. pan	211.000					1	4
	T. fideo	4.000						
Tres Arroyos	T. pan	357.773	2	2	2	4	11	26
	T. fideo	50.000						
25 de Mayo	T. pan	160.000						8
	T. fideo	677						
<b>BUENOS AIRES</b>	<b>23/24</b>	<b>2.671.425</b>	0	0	0	2	5	14
	<b>22/23</b>	<b>2.643.414</b>	0	0	1	8	19	35
Laboulaye	T. pan	169.000					13	76
	T. fideo	440						78
Marcos Juárez	T. pan	272.000				3	63	82
	T. fideo	100						
Río Cuarto		111.400	1	6	11	31	51	61
San Francisco	T. pan	220.000			18	42	49	67
	T. fideo	1.400					31	52
Villa María		135.000				4	28	34
<b>CÓRDOBA</b>	<b>23/24</b>	<b>909.340</b>	0	1	6	15	43	67
	<b>22/23</b>	<b>932.438</b>	4	6	9	22	47	69
Paraná		237.000			4	13	24	44
Rosario del Tala		440.000		5	10	19	25	38
<b>ENTRE RÍOS</b>	<b>23/24</b>	<b>677.000</b>	0	3	8	17	25	40
	<b>22/23</b>	<b>623.100</b>	0	1	5	8	22	31
General Pico		94.600					10	20
Santa Rosa		117.690					2	6
<b>LA PAMPA</b>	<b>23/24</b>	<b>212.290</b>	0	0	0	0	6	12
	<b>22/23</b>	<b>206.700</b>	0	0	0	2	7	16
Avellaneda		105.000			1	19	29	47
Cañada de Gómez		110.000					21	56
Casilda		250.000				6	18	55
Rafaela		275.000					17	37
Venado Tuerto		185.000				1	5	15
<b>SANTA FE</b>	<b>23/24</b>	<b>925.000</b>	0	0	0	4	17	41
	<b>22/23</b>	<b>951.404</b>	0	0	2	16	36	51
CATAMARCA		20.000				30	50	60
CORRIENTES		3.000						100
CHACO (Charata)		40.000				4	16	32
CHACO (Pcia. R. S. Peña)		45.000					17	29
FORMOSA	T. pan	900						30
JUJUY		1.900		9	47	77	100	100
MISIONES		0						
SALTA	T. pan	65.772	5	12	26	37	53	83
	T. fideo	5.980	4	10	25	35	50	78
SAN LUIS	T. pan	6.000						44
	T. fideo	2.000						46
STGO. ESTERO	T. pan	99.000	4	20	51	76	94	98
	T. fideo	200				100	100	100
STGO. ESTERO (Quimilí)		285.000				47	77	77
TUCUMÁN	T. pan	80.000			30	37	55	100
	T. fideo	4.000			30	34	52	100
<b>TOTAL PAÍS</b>	<b>23/24</b>	<b>6.053.807</b>	<b>0</b>	<b>1</b>	<b>4</b>	<b>10</b>	<b>21</b>	<b>36</b>
	<b>22/23</b>	<b>5.905.784</b>	<b>1</b>	<b>2</b>	<b>5</b>	<b>14</b>	<b>30</b>	<b>47</b>

(\*) Cifras Provisorias

**ÁREA SEMBRADA DE GRANOS Y ALGODÓN DE LA REPÚBLICA ARGENTINA (en Ha)**  
 CAMPAÑAS 2012/2013- 2021/2022 (\*)

CULTIVOS	2012/2013	2013/2014	2014/2015	2015/2016	2016/2017	2017/2018	2018/2019	2019/2020	2020/2021	2021/2022*
ALPISTE	14.000	28.000	26.000	19.000	32.000	15.000	27.000	15.000	30.270	27.500
ARROZ	233.000	243.000	239.000	215.000	206.000	202.000	195.000	185.000	200.000	205.000
AVENA	1.224.000	1.460.000	1.340.000	1.329.000	1.350.000	1.151.000	1.364.000	1.485.000	1.405.500	1.482.890
CEBADA	1.876.000	1.342.000	1.082.000	1.514.000	980.000	1.020.000	1.353.100	1.277.000	1.237.000	1.635.620
CENTENO	163.000	310.000	319.000	332.000	307.000	323.000	345.000	726.000	668.000	919.730
MAIZ	6.100.000	6.100.000	6.000.000	6.900.000	8.480.000	9.140.000	9.000.000	9.500.000	9.750.000	10.670.000
MIJO	41.300	16.000	11.000	13.000	6.940	6.380	8.000	11.000	17.000	22.700
SORGO GRANIFERO	1.158.000	997.000	840.000	843.000	728.000	640.000	530.000	520.000	980.000	943.150
TRIGO	3.160.000	3.650.000	5.260.000	4.380.000	6.360.000	5.930.000	6.290.000	6.950.000	6.700.000	6.750.000
<b>Subtotal Cereales</b>	<b>13.969.300</b>	<b>14.146.000</b>	<b>15.117.000</b>	<b>15.545.000</b>	<b>18.449.940</b>	<b>18.427.380</b>	<b>19.112.100</b>	<b>20.669.000</b>	<b>20.987.770</b>	<b>22.656.590</b>
CARTAMO	119.000	9.000	44.000	80.000	26.000	35.000	28.650	27.000	6.000	5.150
COLZA	93.000	72.000	56.000	37.000	25.000	18.300	18.700	16.600	19.000	25.800
GIRASOL	1.660.000	1.300.000	1.465.000	1.435.000	1.860.000	1.704.000	1.826.000	1.400.000	1.628.000	1.969.000
LINO	15.000	18.000	15.000	17.000	13.000	12.400	14.200	9.000	14.200	11.000
SOJA	20.000.000	19.700.000	19.790.000	20.479.000	18.057.000	17.260.000	17.000.000	16.900.000	16.650.000	16.094.000
<b>Subtotal Oleaginosas</b>	<b>21.887.000</b>	<b>21.099.000</b>	<b>21.370.000</b>	<b>22.048.000</b>	<b>19.981.000</b>	<b>19.029.700</b>	<b>18.887.550</b>	<b>18.352.600</b>	<b>18.317.200</b>	<b>18.104.950</b>
ALGODON	411.000	552.000	524.000	406.000	253.000	327.000	441.000	450.000	415.000	504.000
MANI	418.000	412.000	425.500	370.000	364.000	452.000	389.000	370.000	410.000	417.000
POROTO	277.000	352.000	438.000	377.000	424.000	418.000	421.000	490.000	520.000	532.000
<b>Subtotal Otros Cultivos</b>	<b>1.106.000</b>	<b>1.316.000</b>	<b>1.387.500</b>	<b>1.153.000</b>	<b>1.041.000</b>	<b>1.197.000</b>	<b>1.251.000</b>	<b>1.310.000</b>	<b>1.345.000</b>	<b>1.453.000</b>
<b>TOTAL</b>	<b>36.962.300</b>	<b>36.561.000</b>	<b>37.874.500</b>	<b>38.746.000</b>	<b>39.471.940</b>	<b>38.654.080</b>	<b>39.250.650</b>	<b>40.331.600</b>	<b>40.649.970</b>	<b>42.214.540</b>

(\*) Cifras Provisorias

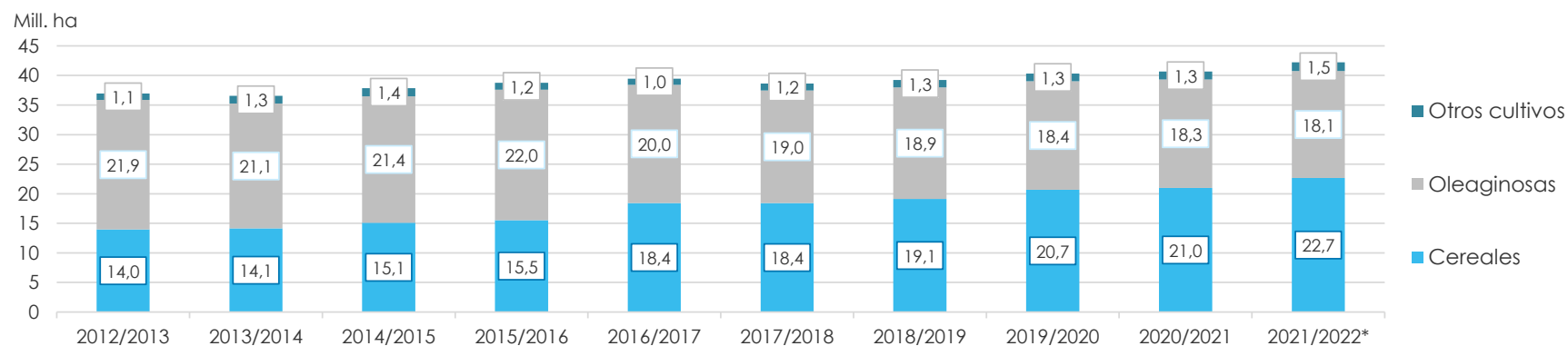

**VOLÚMENES DE PRODUCCIÓN DE GRANOS Y ALGODÓN** (en Ton)  
CAMPAÑAS 2012/2013- 2021/2022 (\*)

CULTIVOS	2012/2013	2013/2014	2014/2015	2015/2016	2016/2017	2017/2018	2018/2019	2019/2020	2020/2021	2021/2022*
ALPISTE	18.000	53.000	32.000	29.000	44.000	22.000	41.000	20.500	44.300	36.100
ARROZ	1.560.000	1.580.000	1.560.000	1.400.000	1.330.000	1.368.000	1.190.000	1.220.000	1.450.000	1.215.000
AVENA	496.000	445.000	525.000	553.000	785.000	492.000	572.000	600.000	507.000	723.150
CEBADA	5.170.000	4.730.000	2.920.000	4.950.000	3.300.000	3.740.000	4.637.000	3.612.800	4.036.100	5.279.600
CENTENO	40.000	52.000	97.000	61.000	79.000	86.000	87.000	221.000	136.000	225.510
MAIZ	32.100.000	33.000.000	33.800.000	39.800.000	49.500.000	43.460.000	57.000.000	58.500.000	60.500.000	59.037.000
MIJO	11.200	3.000	4.640	6.870	5.330	2.250	4.000	5.400	9.500	9.400
SORGO GRANIFERO	3.600.000	3.470.000	3.100.000	3.030.000	2.530.000	1.560.000	1.600.000	1.850.000	3.300.000	2.883.000
TRIGO	8.000.000	9.200.000	13.930.000	11.300.000	18.390.000	18.500.000	19.460.000	19.770.000	17.600.000	22.150.000
Subtotal Cereales	50.995.200	52.533.000	55.968.640	61.129.870	75.963.330	69.230.250	84.591.000	85.799.700	87.582.900	91.558.760
CARTAMO	50.000	3.000	29.000	52.000	18.000	28.000	24.000	22.500	4.300	2.790
COLZA	128.000	112.000	105.000	67.000	50.000	35.000	40.000	32.500	17.900	52.900
GIRASOL	3.100.000	2.060.000	3.160.000	3.000.000	3.550.000	3.540.000	3.500.000	2.850.000	3.250.000	4.050.300
LINO	17.000	20.000	17.000	20.000	17.000	14.000	19.500	9.950	19.500	12.360
SOJA	49.300.000	53.400.000	61.400.000	58.800.000	55.000.000	37.790.000	55.300.000	49.000.000	46.000.000	43.860.000
Subtotal Oleaginosas	52.595.000	55.595.000	64.711.000	61.939.000	58.635.000	41.407.000	58.883.500	51.914.950	49.291.700	47.978.350
ALGODON	543.000	1.019.000	795.000	670.000	616.000	814.000	873.000	1.100.000	1.040.000	1.080.000
MANI	1.026.000	1.170.000	1.000.000	1.000.000	1.080.000	921.000	1.337.000	1.300.000	1.270.000	1.342.000
POROTO	95.700	430.000	600.000	370.000	414.000	473.000	579.000	630.000	750.000	661.000
Subtotal Otros Cultivos	1.664.700	2.619.000	2.395.000	2.040.000	2.110.000	2.208.000	2.789.000	3.030.000	3.060.000	3.083.000
<b>TOTAL</b>	<b>105.254.900</b>	<b>110.747.000</b>	<b>123.074.640</b>	<b>125.108.870</b>	<b>136.708.330</b>	<b>112.845.250</b>	<b>146.263.500</b>	<b>140.744.650</b>	<b>139.934.600</b>	<b>142.620.110</b>

(\*) Cifras Provisorias

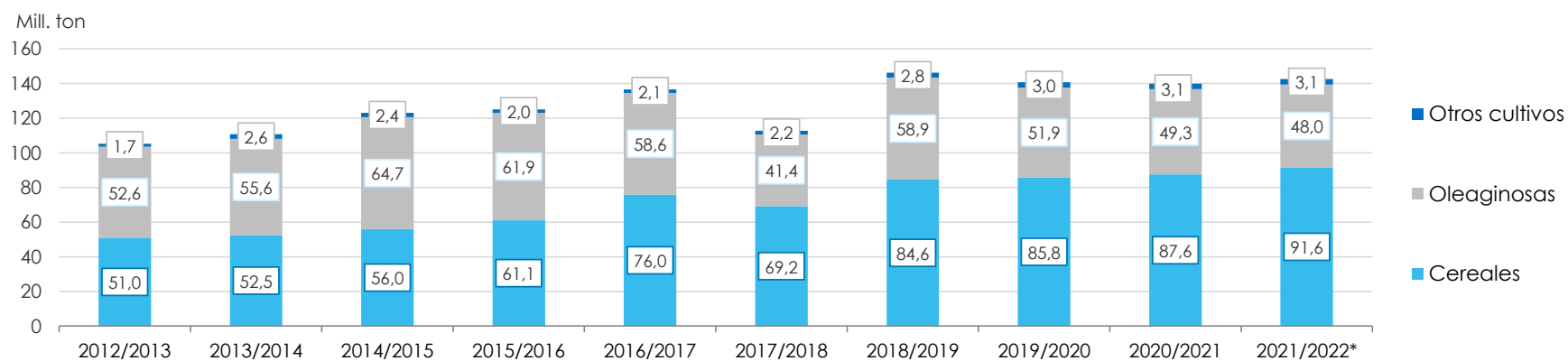

**PRODUCCIÓN DE CULTIVOS EN LA REPÚBLICA ARGENTINA**  
CAMPAÑA 2021/2022 (\*)

CULTIVOS	ÁREA SEMBRADA	ÁREA NO COSECHADA	ÁREA COSECHADA	%	RENDIMIENTO	PRODUCCIÓN
	Miles ha (1)	Miles ha	Miles ha (2)		qq/ha (3)	Miles ton (2)*(3)/10
ALPISTE	28	0	28	100	13,0	36
ARROZ	205	19	186	91	65,4	1.216
AVENA	1.483	1.134	349	24	20,7	723
CEBADA	1.636	300	1.336	82	39,5	5.280
CENTENO	920	804	116	13	19,4	225
MAÍZ	10.670	1.902	8.768	82	67,3	59.037
MIJO	23	17	6	26	15,7	9
SORGO GRANIFERO	943	243	700	74	41,2	2.883
TRIGO	6.750	202	6.548	97	33,8	22.150
Subtotal Cereales	22.658	4.621	18.037	80	-	91.560
CÁRTAMO	5	0	5	100	6,0	3
COLZA	26	0	26	100	20,4	53
GIRASOL	1.969	10	1.959	99	20,7	4.050
LINO	11	0	11	100	11,2	12
SOJA	16.094	220	15.874	99	27,6	43.860
Subtotal Oleaginosas	18.105	230	17.875	99	-	47.978
ALGODÓN	504	25	479	95	22,5	1.080
MANÍ	417	10	407	99	32,9	1.340
POROTOS	532	1	531	99	12,4	661
<b>TOTAL PAÍS</b>	<b>42.216</b>	<b>4.887</b>	<b>37.329</b>	<b>88</b>	<b>-</b>	<b>142.619</b>

(\*) Cifras Provisorias

## HUMEDAD Y ESTADO DE LOS CULTIVOS

Desde el 08/06/2023 al 14/06/2023

PROVINCIA	DELEGACIÓN	MAIZ									
		Estadio Fenológico					Estado General				Humedad
		E	C	F	L	M	MB	B	R	M	
BUENOS AIRES	BAHÍA BLANCA	-	-	-	-	100	-	70	31	-	A/R/PS
	BOLÍVAR	-	-	-	3	97	1	58	38	3	A
	BRAGADO	-	-	-	-	100	-	56	33	11	R/PS/S
	GENERAL MADARIAGA	-	-	-	-	100	-	56	38	5	A
	JUNÍN	-	-	-	-	100	-	29	71	-	-
	LA PLATA	-	-	-	-	100	-	11	70	19	A
	LINCOLN	-	-	-	-	100	-	58	40	2	R
	PEHUJÓ	-	-	-	-	100	-	25	42	33	-
	PERGAMINO	-	-	-	-	100	-	55	45	-	A
	PIGÜÉ	-	-	-	-	100	-	50	50	-	A/R
	SALLIQUELÓ	-	-	-	-	-	-	-	-	-	-
	TANDIL	-	-	-	-	100	-	79	21	-	A
	TRES ARROYOS	-	-	-	-	100	-	68	32	-	A
	25 DE MAYO	-	-	-	-	100	-	52	30	18	A/R
CÓRDOBA	LABOULAYE	-	-	-	-	100	-	49	35	16	A/R
	MARCOS JUÁREZ	-	-	-	-	100	-	25	40	35	S/R
	RÍO CUARTO	-	-	-	-	100	-	28	30	42	A
	SAN FRANCISCO	-	-	-	-	100	-	66	29	5	A/R
	VILLA MARÍA	-	-	-	-	100	-	72	23	5	A/R
ENTRE RÍOS	PARANÁ	-	-	-	2	98	-	35	29	36	E/A
	ROSARIO DEL TALA	-	-	-	-	-	-	-	-	-	-
LA PAMPA	GENERAL PICO	-	-	-	-	100	-	45	35	20	A
	SANTA ROSA	-	-	-	-	100	-	61	39	-	R/PS
SANTA FE	AVELLANEDA	-	-	-	11	89	-	35	33	32	A/R/PS
	CAÑADA de GÓMEZ	-	-	-	-	100	6	20	32	42	A/R
	CASILDA	-	-	-	-	100	-	-	52	48	A
	RAFAELA	-	-	-	13	87	-	29	37	35	A/S
	VENADO TUERTO	-	-	-	-	-	-	-	-	-	-
CATAMARCA	CATAMARCA	-	-	-	100	-	-	100	-	-	R
CORRIENTES	CORRIENTES	-	-	-	-	-	-	-	-	-	-
CHACO	CHARATA	-	-	-	-	100	-	26	41	33	R/PS
	ROQUE SÁENZ PEÑA	-	-	-	100	-	-	65	35	-	A/R/PS
FORMOSA	FORMOSA	-	-	-	-	-	-	-	-	-	-
JUJUY	JUJUY	-	-	-	100	-	-	100	-	-	R
MISIONES	POSADAS	-	-	-	-	-	-	-	-	-	-
SALTA	SALTA	-	-	-	9	91	-	85	15	-	A/R
SAN LUIS	SAN LUIS	-	-	-	-	100	-	100	-	-	A
SANTIAGO DEL ESTERO	SANTIAGO DEL ESTERO	-	-	-	14	86	-	89	11	-	A/R
	QUIMILÍ	-	-	-	15	85	-	70	30	-	A/R
TUCUMÁN	TUCUMÁN	-	-	-	-	100	-	1	99	-	R

Las cifras expresan porcentaje de la superficie del área sembrada.

Estado general: MB: Muy Bueno, B: Bueno, R: Regular, M: Malo.

Humedad: A: Adecuada, R: Regular, E: Exceso, I: Inundación, PS: Principio de Sequía, S: Sequía.

Estadio Fenológico: E: Emergencia; C: Crecimiento; F: Floración; L: Llenado; M: Madurez

(\*) La sumatoria puede ser inferior a 100, correspondiendo la diferencia a siembras aún sin emerger.



## HUMEDAD Y ESTADO DE LOS CULTIVOS

Desde el 08/06/2023 al 14/06/2023

PROVINCIA	DELEGACIÓN	SOJA de Primera								SOJA de Segunda								Humedad		
		Estadio Fenológico					Estado General			Estadio Fenológico					Estado General					
		E	C	F	L	M	MB	B	R	M	E	C	F	L	M	MB	B		R	M
BUENOS AIRES	BOLÍVAR	-	-	-	-	-	-	-	-	-	-	-	-	24	76	-	58	40	2	A/R/PS
	BRAGADO	-	-	-	-	-	-	-	-	-	-	-	-	-	-	-	-	-	-	-
	GENERAL MADARIAGA	-	-	-	-	-	-	-	-	-	-	-	-	-	100	-	45	45	9	A
	JUNÍN	-	-	-	-	-	-	-	-	-	-	-	-	-	-	-	-	-	-	-
	LA PLATA	-	-	-	-	-	-	-	-	-	-	-	-	-	-	-	-	-	-	-
	LINCOLN	-	-	-	-	-	-	-	-	-	-	-	-	-	100	-	16	78	6	R
	PEHUAJÓ	-	-	-	-	-	-	-	-	-	-	-	-	-	-	-	-	-	-	-
	PERGAMINO	-	-	-	-	-	-	-	-	-	-	-	-	-	-	-	-	-	-	-
	PIGÜÉ	-	-	-	-	-	-	-	-	-	-	-	-	-	-	-	-	-	-	-
	SALLIQUELÓ	-	-	-	-	-	-	-	-	-	-	-	-	-	100	-	33	56	11	A/R
	TANDIL	-	-	-	-	-	-	-	-	-	-	-	-	-	100	-	62	29	9	A
	TRES ARROYOS 25 DE MAYO	-	-	-	-	100	-	73	27	-	-	-	-	-	100	-	79	21	-	A
CÓRDOBA	LABOULAYE	-	-	-	-	-	-	-	-	-	-	-	-	-	-	-	-	-	-	-
	MARCOS JUÁREZ	-	-	-	-	-	-	-	-	-	-	-	-	-	-	-	-	-	-	-
	RÍO CUARTO	-	-	-	-	-	-	-	-	-	-	-	-	-	-	-	-	-	-	-
	SAN FRANCISCO	-	-	-	-	-	-	-	-	-	-	-	-	-	-	-	-	-	-	-
	VILLA MARÍA	-	-	-	-	-	-	-	-	-	-	-	-	-	-	-	-	-	-	-
ENTRE RÍOS	PARANÁ	-	-	-	-	-	-	-	-	-	-	-	-	-	100	-	19	31	50	E/A
	ROSARIO DEL TALA	-	-	-	-	-	-	-	-	-	-	-	-	-	-	-	-	-	-	-
LA PAMPA	GENERAL PICO	-	-	-	-	-	-	-	-	-	-	-	-	-	-	-	-	-	-	-
	SANTA ROSA	-	-	-	-	-	-	-	-	-	-	-	-	-	-	-	-	-	-	-
SANTA FE	AVELLANEDA	-	-	-	-	100	-	12	36	52	-	-	-	-	100	-	9	30	61	A/R/PS
	CAÑADA de GÓMEZ	-	-	-	-	-	-	-	-	-	-	-	-	-	-	-	-	-	-	-
	CASILDA	-	-	-	-	-	-	-	-	-	-	-	-	-	-	-	-	-	-	-
	RAFAELA	-	-	-	-	-	-	-	-	-	-	-	-	-	100	-	28	30	42	A
	VENADO TUERTO	-	-	-	-	-	-	-	-	-	-	-	-	-	-	-	-	-	-	-
CATAMARCA	CATAMARCA	-	-	-	-	-	-	-	-	-	-	-	-	-	-	-	-	-	-	-
CORRIENTES	CORRIENTES	-	-	-	-	-	-	-	-	-	-	-	-	-	-	-	-	-	-	-
CHACO	CHARATA	-	-	-	10	90	1	34	41	24	-	-	-	-	100	-	29	41	30	R/PS
	ROQUE SÁENZ PEÑA	-	-	-	22	78	-	51	41	7	-	-	-	24	76	-	47	42	11	A/PS
FORMOSA	FORMOSA	-	-	-	-	-	-	-	-	-	-	-	-	-	-	-	-	-	-	-
JUJUY	JUJUY	-	-	-	-	100	-	-	100	-	-	-	-	-	-	-	-	-	-	R
MISIONES	POSADAS	-	-	-	-	-	-	-	-	-	-	-	-	-	-	-	-	-	-	-

## HUMEDAD Y ESTADO DE LOS CULTIVOS

Desde el 08/06/2023 al 14/06/2023

PROVINCIA	DELEGACIÓN	SOJA de Primera										SOJA de Segunda										
		Estadio Fenológico					Estado General					Estadio Fenológico					Estado General					Humedad
		E	C	F	L	M	MB	B	R	M	E	C	F	L	M	MB	B	R	M			
SALTA	SALTA	-	-	-	-	100	-	65	31	5	-	-	-	-	100	-	65	31	4	A/R		
SAN LUIS	SAN LUIS	-	-	-	-	-	-	-	-	-	-	-	-	-	-	-	-	-	-	-		
SANTIAGO DEL ESTERO	SANTIAGO DEL ESTERO	-	-	-	-	-	-	-	-	-	-	-	-	-	-	-	-	-	-	-		
	QUIMILÍ	-	-	-	-	100	-	70	30	-	-	-	-	-	100	-	71	29	-	A/R		
TUCUMÁN	TUCUMÁN	-	-	-	-	-	-	-	-	-	-	-	-	-	-	-	-	-	-	-		

Las cifras expresan porcentaje de la superficie del área sembrada.

Estado general: MB: Muy Bueno, B: Bueno, R: Regular, M:Malo.

Humedad: A: Adecuada, R: Regular, E: Exceso, I : Inundación, PS: Principio de Sequía, S: Sequía.

Estadio Fenológico: E: Emergencia; C:Crecimiento; F: Floración; L: Llenado; M: Madurez

(\*) La sumatoria puede ser inferior a 100, correspondiendo la diferencia a siembras aún sin emerger.

**HUMEDAD Y ESTADO DE LOS CULTIVOS**

de el 08/06/2023 al 14/06/2023

PROVINCIA	DELEGACIÓN	TRIGO (Pan)										
		Estadio Fenológico					Estado General				Humedad	
		E	C	F	L	M	MB	B	R	M		
BUENOS AIRES	BAHÍA BLANCA	100	-	-	-	-	-	10	90	-	-	A/PS/S
	BOLÍVAR	-	-	-	-	-	-	-	-	-	-	A/R
	BRAGADO	-	-	-	-	-	-	-	-	-	-	R/PS/S
	GENERAL MADARIAGA	-	-	-	-	-	-	-	-	-	-	-
	JUNÍN	-	-	-	-	-	-	-	-	-	-	R
	LA PLATA	50	50	-	-	-	-	37	-	-	-	A
	LINCOLN	2	-	-	-	-	-	100	-	-	-	A
	PEHUAJÓ	-	-	-	-	-	-	-	-	-	-	-
	PERGAMINO	100	-	-	-	-	-	100	-	-	-	A
	PIGÜÉ	-	-	-	-	-	-	-	-	-	-	R
	SALLIQUELÓ	-	-	-	-	-	-	-	-	-	-	-
	TANDIL	-	-	-	-	-	-	-	-	-	-	A
TRES ARROYOS	85	15	-	-	-	-	93	-	-	-	A	
25 DE MAYO	-	-	-	-	-	-	-	-	-	-	A/R	
CÓRDOBA	LABOULAYE	-	-	-	-	-	-	-	-	-	-	R
	MARCOS JUÁREZ	78	22	-	-	-	-	100	-	-	-	A/R
	RÍO CUARTO	40	60	-	-	-	-	100	-	-	-	A/S
	SAN FRANCISCO	72	28	-	-	-	7	70	22	-	-	A/R
	VILLA MARÍA	100	-	-	-	-	-	100	-	-	-	A/R/PS
ENTRE RÍOS	PARANÁ	80	20	-	-	-	-	100	-	-	-	A
	ROSARIO DEL TALA	-	-	-	-	-	-	-	-	-	-	-
LA PAMPA	GENERAL PICO	100	-	-	-	-	-	93	-	-	-	R/PS
	SANTA ROSA	-	-	-	-	-	-	-	-	-	-	R/PS
SANTA FE	AVELLANEDA	29	71	-	-	-	-	79	18	1	-	A/R/PS
	CAÑADA de GÓMEZ	56	44	-	-	-	100	-	-	-	-	A
	CASILDA	80	20	-	-	-	-	100	-	-	-	A
	RAFAELA	84	16	-	-	-	-	100	-	-	-	A
	VENADO TUERTO	5	-	-	-	-	-	100	-	-	-	A
CATAMARCA	CATAMARCA	-	-	-	-	-	-	-	-	-	-	R
CORRIENTES	CORRIENTES	-	-	-	-	-	-	-	-	-	-	-
CHACO	CHARATA	60	-	-	-	-	-	44	-	-	-	R/PS
	ROQUE SÁENZ PEÑA	34	66	-	-	-	100	-	-	-	-	A/R
FORMOSA	FORMOSA	-	-	-	-	-	-	-	-	-	-	-
JUJUY	JUJUY	-	100	-	-	-	-	-	8	92	-	S
MISIONES	POSADAS	-	-	-	-	-	-	-	-	-	-	-
SALTA	SALTA	51	49	-	-	-	-	100	-	-	-	A/R
SAN LUIS	SAN LUIS	100	-	-	-	-	-	100	-	-	-	A/R
SANTIAGO DEL ESTERO	SANTIAGO DEL ESTERO	94	6	-	-	-	-	100	-	-	-	A/R
	QUIMILÍ	55	45	-	-	-	-	100	-	-	-	A/R
TUCUMÁN	TUCUMÁN	86	-	-	-	-	-	-	-	-	-	A/R

Las cifras expresan porcentaje de la superficie del área sembrada.

Estado general: MB: Muy Bueno, B: Bueno, R: Regular, M: Malo.

Humedad: A: Adecuada, R: Regular, E: Exceso, I: Inundación, PS: Principio de Sequía, S: Sequía.

Estadio Fenológico: E: Emergencia; C: Crecimiento; F: Floración; L: Llenado; M: Madurez

(\*) La sumatoria puede ser inferior a 100, correspondiendo la diferencia a siembras aún sin emerger.

Secretaría de Agricultura,  
Ganadería y Pesca



Ministerio de Economía  
**Argentina**